БИБЛИОТЕКА

ФГБУ
«Дом офицеров Новосибирского гарнизона»
Минобороны России

8 июля

День семьи, любви и верности

Всё начинается с семьи…

Идея праздновать в России день семейных ценностей возникла в городе Муроме Владимирской области. В этом городе в храме Святой Троицы Свято-Троицкого монастыря покоятся мощи святых супругов Петра и Февронии, которые считаются покровителями христианского брака.

Петр и Феврония являются образцами семейной любви и верности. Они жили долго и счастливо в горе и в радости, в богатстве и в бедности, в болезни и в здравии, и умерли в один день и час 8 июля (25 июня по старому стилю) 1228 года.

И вот в 90-х годах прошлого века в Муроме решили объединить празднование дня города с Днём Петра и Февронии.

А в 2002 году жители Мурома выступили с предложением празднования Дня Петра и Февронии не только в их городе, но и по всей России.

Праздник этот решено было назвать - Днём семьи, любви и верности.

Так с 2008 года День семьи, любви и верности стал Всероссийским праздником. Решено было его отмечать ежегодно 8 июля.

Символом Дня семьи, любви и верности стала ромашка.

Почему? Видимо, потому, что этот полевой цветок наиболее распространён в это время года на всей территории России и является её ярким олицетворением. Как можно представить Россию без ромашковых полей? Кроме того, ромашка является символом мечты о любви и верности, ведь издавна распространено гадание на ромашке «любит - не любит».

История Петра и Февронии

«Повесть о Петре и Февронии Муромских» в XVI веке написал монах Ермолай-Еразм (Ермолай Прегрешный), и произведение сразу стало любимым чтением грамотного народа, распространялось в огромном количестве списков, передавалось из уст в уста.

Так в древнерусской литературе впервые проявился жанр любовного романа со смешением языческих и православных сюжетов.

Полный текст повести известен только узким специалистам, а ушедшую в мир историю о невероятной любви помнят и пересказывают до сих пор.

История эта берет начало во времена, когда в Муроме княжил Павел, старший брат Петра. Но случилась в семье Павла беда - по наваждению дьявола стал летать к супруге Павла змей. Об этом она рассказала своему мужу. А Павел велел ей выведать у змея тайну его смерти. Выяснила она, что гибель злодею "суждена от Петрова плеча и Агрикова меча".

Узнав об этом, Петр решил убить насильника. Он раздобыл Агриков меч, выследил змея и поразил его. Но змей обрызгал Петра своей ядовитой кровью, и от этого все тело Петра покрылось язвами и струпьями.

От болезни никто не мог его излечить. Предание гласит, что князю во сне было открыто, будто его может исцелить дочь «древолазца» (бортника), добывавшего дикий мёд, - Феврония, крестьянка села Ласково в Рязанской земле.

Простая крестьянская девушка Феврония имела дар исцеления. И сказала она слуге Петра, что если князь будет чистосердечен и смиренен в словах своих, то будет он здоров.

В награду за исцеление Феврония поставила условие: «если я не стану супругой ему, то не подобает мне лечить его».

Петр пообещал жениться, но княжеская гордость не позволяла ему жениться на простой девушке. Феврония разгадала лукавство и гордость Петра. Она велела ему вымыться в бане и смазать все струпья на теле, кроме одного.

Петр практически вылечился (остался лишь один струп), но обещания своего не выполнил.

Вскоре от этого струпа болезнь снова вернулась, а Петр вынужден был опять обратиться к Февронии. На этот раз он уже сдержал свое слово и вернулся в Муром с женой.

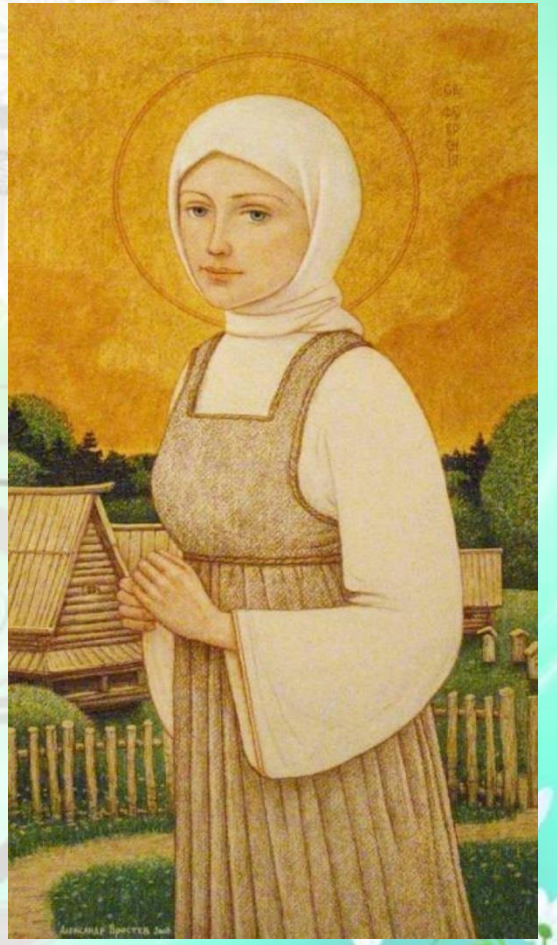

Когда он наследовал княжение после брата, бояре не захотели иметь княгиню простого звания, заявив ему: *«Или отпусти жену, которая своим происхождением оскорбляет знатных барынь, или оставь Муром».*

Князь взял Февронию, сел с ней в лодку и отплыл по Оке. Они стали жить простыми людьми, радуясь тому, что вместе, и Бог помогал им.

В Муроме же началась смута, многие пустились домогаться освободившегося престола, пошли убийства.

Тогда опомнились бояре, собрали совет и решили звать князя Петра обратно.

Князь и княгиня вернулись, и Феврония сумела заслужить любовь горожан.

В преклонных летах, приняв монашеский постриг в разных монастырях с именами Давид и Евфросиния, они молили Бога, чтобы им умереть в один день, и завещали тела их положить в одном гробу, заранее приготовив гробницу из одного камня, с тонкой перегородкой.

Скончались они в один день и час - 8 июля (25 июня по старому стилю) 1228 года.

Тогда свершилось посмертное великое чудо.

Вопреки завещанию праведников, монахи собирались захоронить их в разных могилах.

Но подготовленные к погребению тела усопших поутру каждый раз оказывались в общем, еще при жизни изготовленном для них гробу.

И монахи больше не посмели их разлучить.

Княжеская чета явила миру пример того, что жизнь во Христе и во дворце возможна.

Святость формируется не внешними обстоятельствами, а внутренним стремлением приблизиться к Господу. А супружество есть служение Ему через человека рядом с собой. Через терпение к слабостям друг друга с постепенным их исправлением.

Пётр и Феврония Муромские доказали жизнью своей, насколько этот путь плодотворен.

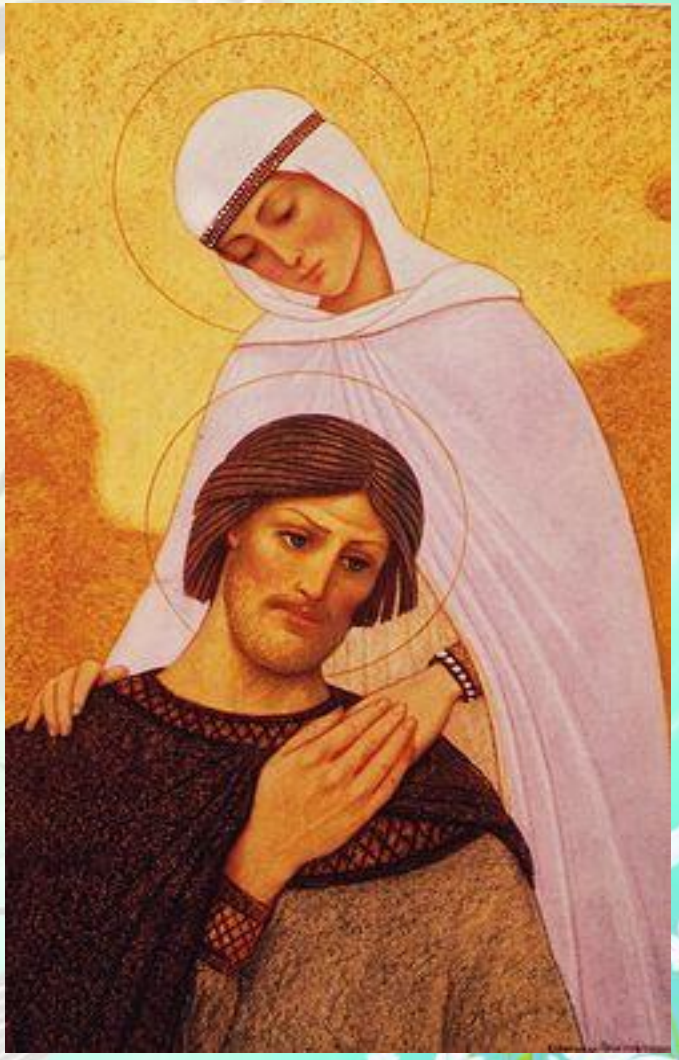

Теперь мощи святых Петра и Февронии в едином гробу - в Свято-Троицком женском монастыре в городе Муроме.

В честь этого праздника была создана специальная памятная медаль «За любовь и верность».

Она была учреждена Федеральным оргкомитетом и вручается 8 июля супругам, которые прожили в счастливом браке не менее 25 лет.

г. Муром

г. Ижевск

г. Ярославль

г. Екатеринбург

г. Нижний Тагил

г. Новосибирск

г. Красноярск

г. Абакан

Памятники святым благоверным князю Петру и княгине Февронии Муромским были установлены во многих городах России.

Такие общечеловеческие ценности, как семья, любовь, нежность и верность очень важны в нашей жизни.

Семья дает человеку любовь, поддержку, стабильность и радость. Она нужна для воспитания детей.

К сожалению, в последние годы ценность семьи существенно упала в глазах молодого поколения, и она утратила свое прежнее значение.

Именно по этой причине нам еще больше следует стремиться к идеалам, о которых напоминает этот праздник. Мы все должны брать пример с этих святых, семейная жизнь которых стала идеалом супружества, любви и верности.

Именно в семье человек учится добру, уважению, взаимопониманию, черпает творческие и духовные силы, познает ценность заботы и ответственности, постигает красоту и гармонию окружающего мира.

Все начинается с семьи:
И радости, и беды,
И заблуждения твои,
И первые победы.

Прядется ниточка судьбы
В родительском уж доме,
Каким тебе в дальнейшем быть,
В семейном пишут томе.

И ты, когда придет твой час,
Оставить детям должен
Все, что берешь ты сам сейчас
Из глубины бездонной.

Все начинается с семьи -
И в этом наше счастье.
Цени любовь, добро цени,
Родителей участье!

Валентина Хромова

«Государство -
это большая
семья,
а семья -
это маленькое
государство,
и держится оно
на любви»

Конфуций

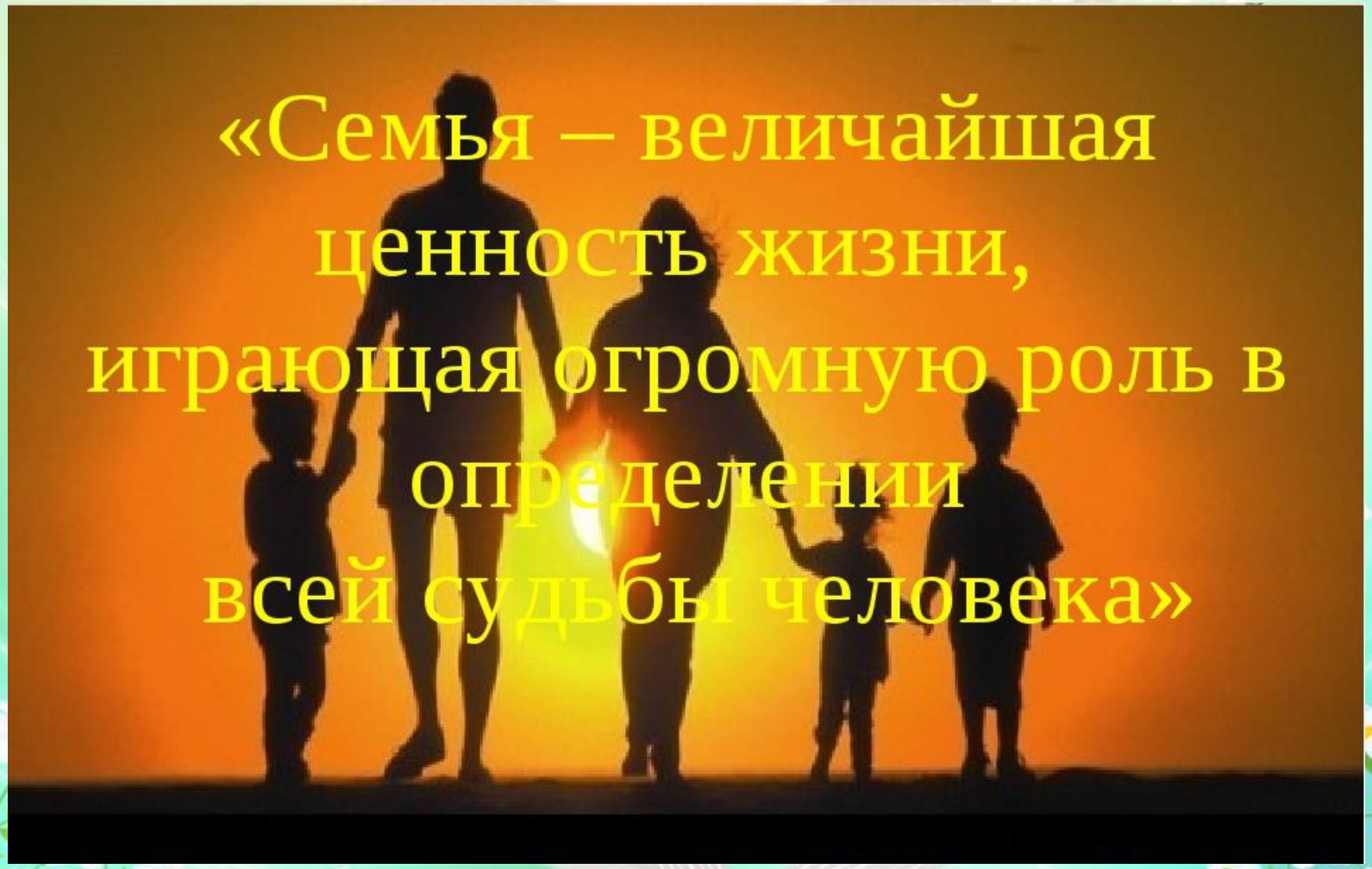
«Семья – величайшая
ценность жизни,
играющая огромную роль в
определении
всей судьбы человека»

С Днем Семьи,
Мира,
Любви,
Добра,
Счастья,
Благополучия!
Любви и Верности!